MANUAL
PENERIMAAN DANA

UC MAKASSAR
CIPUTRA SCHOOL OF BUSINESS

Pengesahan

Proses	Penanggungjawab		Tanggal
	Nama	Jabatan	
1. Perumusan	Filisya, S.Ak.	Collection Officer	16-12-2024
	Ary Widiarti	Vice Head, Finance and Accounting	17-12-2024
2. Pemeriksaan	Melissa Christina	Vice Chairman for Operational Affairs	10-01-2025
3. Persetujuan	Prof. Dr. Ch. Whidya Utami, M.M., CLC., CPM.(A), CRME.	Chairman of University Senate	03-02-2025
	Dr. Ir. Tony Antonio, M.Eng.	Chairman	03-02-2025
4. Penetapan	Prof. Dr. Ir. Denny Bernardus, M.M.	Executive Board Secretary	04-02-2025
5. Pengendalian	Melissa Christina, S.T., M.M.	Head, Quality Assurance	04-02-2025

This document is generated by system and validated using digital signatures

Scan QR code or visit the link below to see document validation
https://employee.uc.ac.id/dms_util/document_validation_page/666dc71d-3966-4273-84f7-20b6d2923825

Reproducing or copying without permission from Ciputra School of Business Makassar is Prohibited.
Any printed or downloaded document is uncontrolled copy.

Daftar Isi

Pengesahan 1
1. Tujuan Manual 3
2. Ruang Lingkup Manual 3
2.1 Ruang lingkup manual penetapan standar 3
2.2 Ruang lingkup manual pelaksanaan standar 3
2.3 Ruang lingkup manual evaluasi pelaksanaan standar 3
2.4 Ruang lingkup manual pengendalian pelaksanaan standar 3
2.5 Ruang lingkup manual peningkatan standar 3
3. Pihak yang Bertanggung Jawab Menerapkan Manual 3
4. Daftar dan Definisi Istilah 4
5. Rincian Manual 4
5.1 Manual penetapan standard DMS 4
5.2 Manual pelaksanaan standar DMS 4
5.3 Manual evaluasi pelaksanaan standar DMS 6
5.4 Manual pengendalian standar DMS 6
5.5 Manual peningkatan standar DMS 6
6. Dokumen Terkait 17

Reproducing or copying without permission from Ciputra School of Business Makassar is Prohibited.
Any printed or downloaded document is uncontrolled copy.

1. Tujuan Manual

Manual Penerimaan Dana dibuat untuk:

- Untuk merancang, merumuskan dan menetapkan Standar Penerimaan Dana.
- Untuk melaksanakan/memenuhi Standar Penerimaan Dana.
- Untuk melakukan evaluasi pelaksanaan Standar Penerimaan Dana sehingga pelaksanaan isi Standar Penerimaan Dana dapat dikendalikan.
- Untuk mengendalikan pelaksanaan isi Standar Penerimaan Dana sehingga isi standar Penerimaan Dana dapat tercapai/terpenuhi.
- Untuk secara berkelanjutan meningkatkan Standar Penerimaan Dana setiap periode waktu tertentu.

2. Ruang Lingkup Manual

2.1 Ruang lingkup manual penetapan standar

Manual ini berlaku ketika Standar Penerimaan Dana mulai dirancang, dirumuskan, dan ditetapkan.

2.2 Ruang lingkup manual pelaksanaan standar

Manual Pelaksanaan Standar Penerimaan Dana berlaku bagi semua unit akademik dan unit pendukung di STIE Ciputra Makassar, terkait dengan teknis implementasi Standar Penerimaan Dana sesuai dengan yang dijabarkan dalam Standar Penerimaan Dana.

2.3 Ruang lingkup manual evaluasi pelaksanaan standar

Manual Evaluasi pelaksanaan Standar Penerimaan Dana dijalankan melalui pelaksanaan audit internal pada semua unit akademik dan unit pendukung, sesuai dengan lingkup tugas yang telah ditetapkan oleh Ketua.

2.4 Ruang lingkup manual pengendalian pelaksanaan standar

Manual pengendalian Standar Penerimaan Dana berlaku pada saat pelaksanaan pengendalian hasil temuan audit, pada semua unit akademik dan pendukung di perguruan tinggi sesuai dengan lingkup tugas yang telah ditetapkan oleh Ketua.

2.5 Ruang lingkup manual peningkatan standar

Manual peningkatan Standar Penerimaan Dana berlaku pada saat dilakukannya peningkatan terhadap standar yang telah dicapai atau dilampaui, sesuai dengan hasil evaluasi dan pengendalian pelaksanaan standar pada semua unit akademik dan unit pendukung di STIE Ciputra Makassar. Proses peningkatan ini senantiasa dikaji secara berkelanjutan melalui rapat tinjauan manajemen yang pelaksanaannya mengacu pada manual *management review.*

3. Pihak yang Bertanggung Jawab Menerapkan Manual

1. Vice Chairman for Operational Affairs
2. Vice Head, Finance & Accounting
3. Tax and Accounting Officer
4. Finance Officer
5. Departemen Marketing and Admission
6. Departemen Property Management
7. Departemen Library

Reproducing or copying without permission from Ciputra School of Business Makassar is Prohibited.
Any printed or downloaded document is uncontrolled copy.

4. Daftar dan Definisi Istilah

4.1 Sumbangan Pembinaan Pendidikan (SPP) Pokok: Tagihan yang harus dibayarkan oleh mahasiswa dengan nominal yang sama setiap semester.
4.2 Sumbangan Pembinaan Pendidikan (SPP) Kredit: Tagihan yang harus dibayar oleh mahasiswa sesuai dengan jumlah SKS yang diambil di setiap semester.
4.3 Virtual Account: metode pembayaran digital yang dibuat khusus untuk masing-masing pelanggan.
4.4 Bank: sebuah lembaga keuangan yang bekerjasama dengan STIE Ciputra Makassar, dimana mahasiswa diwajibkan untuk membuka rekening untuk proses pembayaran perkuliahan.
4.5 Mahasiswa: peserta didik pada jenjang Pendidikan Tinggi.
4.6 Denda Keterlambatan: sejumlah nominal yang disanksikan kepada mahasiswa dikarena melakukan membayaran melebihi tanggal jatuh tempo. Besaran denda adalah Rp. 100.000 per bulan.

5. Rincian Manual

5.1 Manual penetapan standard DMS

Penetapan standar mengacu pada Manual Document Management System (DMS) yang dirumuskan oleh Departemen Quality Assurance.

5.2 Manual pelaksanaan standar DMS

5.2.1 Sumber Penerimaan Dana dapat dibedakan menjadi 2, yaitu:

1. Penerimaan Dana dari Mahasiswa

- Mahasiswa Baru S1
- Mahasiswa Aktif S1

2. Penerimaan Dana dari Mahasiswa

- Sewa Ruangan, Lapangan, dan Auditorium Untuk Event
    - Untuk proses sewa ruangan/lapangan/auditorium akan dilakukan oleh pihak internal ciputra group dan pihak eksternal STIE Ciputra Makassar.
    - Pihak yang akan menyewa berkoordinasi dengan Departemen MNA (Marketing and Admission) untuk dilakukan pengecekan ketersediaan dari ruangan/lapangan/auditorium tersebut.
    - Jika penyewa sudah sepakat maka harus mengisi formulir sewa melalui Google
    - Departemen MNA akan memberikan formulir sewa yang telah diisikan oleh penyewa kepada Departemen FA (Finance and Accounting) untuk diterbitkan invoice serta faktur pajak.
    - Pelunasan paling lambat dibayarkan 1 hari sebelum acara dilaksanakan, jika dalam waktu 1 hari belum ada pembayaran, STIE Ciputra Makassar berhak untuk menyewakan ke pihak lain dan apabila terjadi pembatalan sepihak maka uang DP hangus/tdk dikembalikan.
- Sewa harian Ruangan, Lapangan, dan Auditorium
    - Untuk proses sewa ruangan/lapangan/auditorium akan dilakukan oleh pihak internal ciputra group dan pihak eksternal STIE Ciputra Makassar.
    - Pihak yang akan menyewa berkoordinasi dengan Departemen MNA (Marketing and Admission) untuk dilakukan pengecekan ketersediaan dari ruangan/lapangan/auditorium tersebut.
    - Jika penyewa sudah sepakat maka harus mengisi formulir sewa melalui Google Form dan langsung membayarkan biaya sewa melalui rekening STIE Ciputra Makassar.
- Sewa area kampus STIE Ciputra Makassar

Reproducing or copying without permission from Ciputra School of Business Makassar is Prohibited.
Any printed or downloaded document is uncontrolled copy.

- Pihak yang akan menyewa berkoordinasi dengan Departemen MNA (Marketing and Admission) untuk dilakukan pengecekan ketersediaan dari area tersebut.
- Jika penyewa sudah sepakat maka dapat menyerahkan dokumen yang diperlukan kepada pic untuk di serahkan ke PM untuk pembuatan MOU dan selanjutnya Finance menerbitkan invoice.

- Legalisir Ijazah
  Mahasiswa mengisi formulir permintaan legalisir di student service, kemudian mahasiswa harus membayar uang sebesar Rp. 20.000,- untuk biaya legalisir ijazah yang bisa dibayar melalui aplikasi QRIS.
- Denda Perpustakaan
  Admin Library tarik data dari CIS, kemudian menginformasikan kepada peminjam buku pihak untuk melakukan pembayaran ke rekening STIE Ciputra Makassar atau melalui aplikasi QRIS.
- Dana Hibah
  Untuk proses dana hibah, Departemen Finance akan menerima informasi dari masing-masing departemen atau program studi yang menerima dana hibah. Untuk dana hibah dapat berasal dari internal atau eksternal kampus.
- Kantin
  Penyewa/pengelola kantin bisa dari alumi dan pihak luar, terpenting dapat memenuhi standard dan kebutuhan dari mahasiswa, staff, dan pengunjung kampus STIE Ciputra Makassar, untuk calon penyewa memberikan proposal dilengkapi dengan harga sesuai standard STIE Ciputra Makassar, setelah itu memberikan test food untuk dicoba para staff (kualitas makanan dan harga) untuk menentukan yang terpilih.

5.2.2 Berdasarkan metode penerimaan dana dapat dikategorikan menjadi 2, yaitu:

1. Transfer langsung ke rekening bank atas nama Yayasan Ciputra Pendidikan untuk pembayaran :

   1) Pembayaran sewa ruangan/lapangan/auditorium, sewa tenant, biaya listrik kantin, dana hibah dan denda perpustakaan.

   2) Pembayaran biaya kuliah

   Pembayaran biaya kuliah tiap semester dilaksanakan sebanyak 3 kali, mahasiswa akan melakukan pembayaran menggunakan nomor *Virtual Account* masing-masing.

   - Bulan Pelaksanaan pembayaran biaya kuliah dapat dirincikan sebagai berikut:

     Pembayaran Semester Ganjil, meliputi:

     - Tahap 1 (50% SPP) dilaksanakan di 10 bulan Agustus
     - Tahap 2 (50% SPP) dilaksanakan di 10 bulan September
     - Tahap 3 (100% SKS) dilaksanakan di 10 bulan Oktober

     Pembayaran Semester Genap, meliputi:

     - Tahap 1 (50% SPP) dilaksanakan di 10 bulan Januari
     - Tahap 2 (50% SPP) dilaksanakan di 10 bulan Februari
     - Tahap 3 (100% SKS) dilaksanakan di 10 bulan Maret

     Harga SPP bagi mahasiswa yang telah berkuliah lebih dari 4 tahun akan menyesuaikan harga SPP angkatan.

Reproducing or copying without permission from Ciputra School of Business Makassar is Prohibited.
Any printed or downloaded document is uncontrolled copy.

- Laporan hasil pembayaran
  - Satu hari setelah tanggal jatuh tempo, departemen FA akan tarik data di sistem untuk mendapatkan laporan hasil pembayaran mahasiswa.
  - Laporan hasil pembayaran ini kemudian akan diproses dan diupload oleh Departemen FA untuk dimunculkan tagihan denda mahasiswa yang belum melakukan pembayaran.

2. QRIS merupakan aplikasi yang digunakan untuk melakukan pembayaran denda perpustakan.

5.2.3 Pengajuan permohonan mundur bayar

Mahasiswa yang belum menyelesaikan kewajiban keuangannya namun sudah mengajukan surat permohonan mundur bayar dapat mengikuti perkuliahan seperti biasa. Mahasiswa yang belum melakukan pembayaran dan tidak kooperatif maka akan diblokir (tidak bisa mengikuti perkuliahan).

5.3 Manual evaluasi pelaksanaan standar DMS

Evaluasi pelaksanaan Standar Penerimaan Dana dilakukan melalui mekanisme audit internal yang mengacu pada Manual Finance yang dirumuskan oleh Kantor Penjaminan Mutu.

5.4 Manual pengendalian standar DMS

Standar Penerimaan Dana dikendalikan melalui mekanisme tindakan koreksi dan pencegahan yang mengacu pada Manual Corrective and Preventive Action sebagai mana dirumuskan oleh Kantor Penjaminan Mutu.

5.5 Manual peningkatan standar DMS

Standar Penerimaan Dana senantiasa dikaji secara berkelanjutan melalui rapat tinjauan manajemen yang pelaksanaannya mengacu pada Manual Management Review.

Reproducing or copying without permission from Ciputra School of Business Makassar is Prohibited.
Any printed or downloaded document is uncontrolled copy.

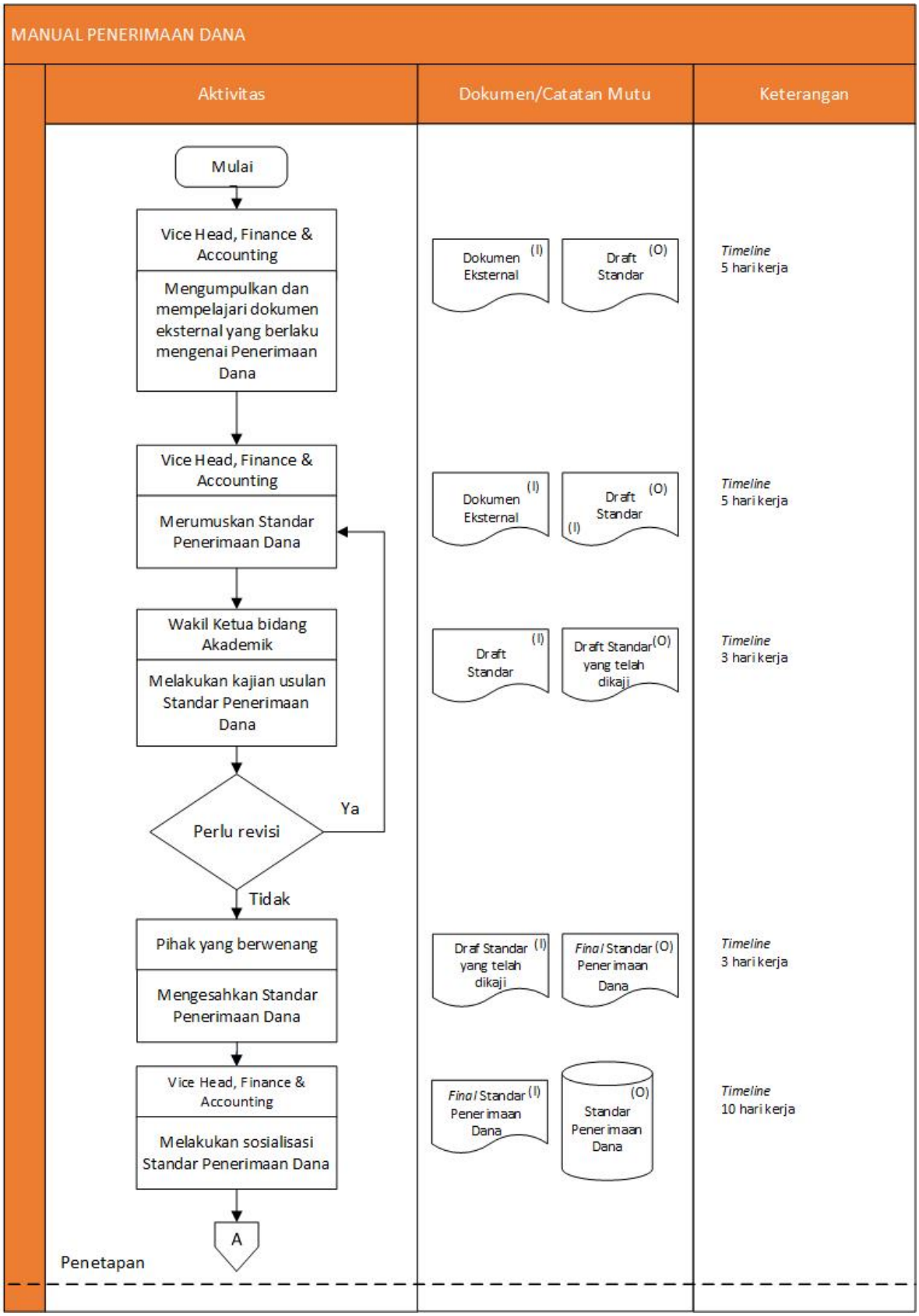

Reproducing or copying without permission from Ciputra School of Business Makassar is Prohibited.
Any printed or downloaded document is uncontrolled copy.

MANUAL PENERIMAAN DANA

Aktivitas	Dokumen/Catatan Mutu	Keterangan
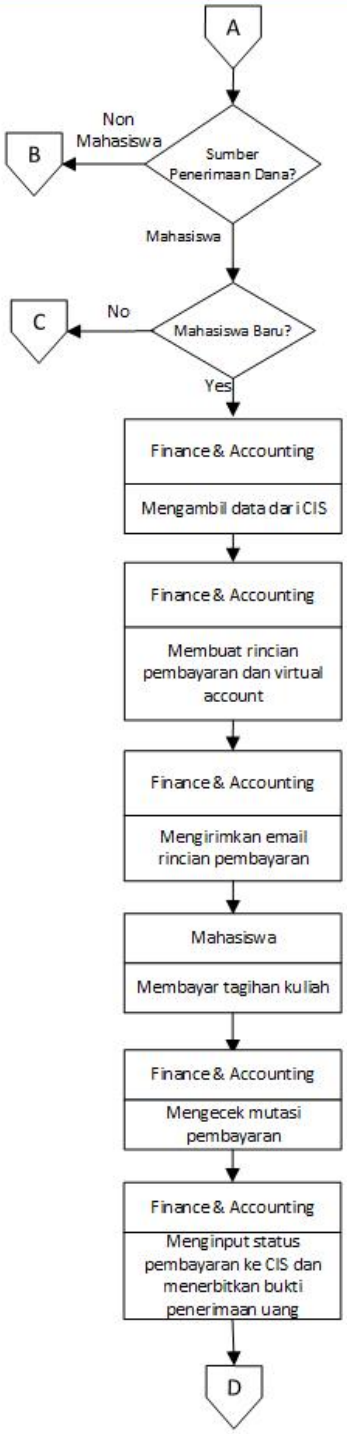		
Finance & Accounting Mengambil data dari CIS	(I) Ciputra Information System (CIS) (O) Data Tagihan Mahasiswa	*Timeline* 1 hari kerja
Finance & Accounting Membuat rincian pembayaran dan virtual account	(I) Data Tagihan Mahasiswa (O) Rincian Biaya Kuliah (O) Virtual Account	*Timeline* 2 hari kerja
Finance & Accounting Mengirimkan email rincian pembayaran	(I) Rincian Biaya Kuliah (I) Virtual Account	*Timeline* 1 hari kerja
Mahasiswa Membayar tagihan kuliah	(I) Rincian Biaya Kuliah (I) Virtual Account (I) Bukti Pembayaran	*Timeline* 1 hari kerja
Finance & Accounting Mengecek mutasi pembayaran	(I) Bukti Pembayaran Kuliah (I) Rekening Koran	*Timeline* 1 hari kerja
Finance & Accounting Menginput status pembayaran ke CIS dan menerbitkan bukti penerimaan uang	(I) Bukti Pembayaran Kuliah (I) Tanda Bukti Pembayaran Kuliah (I) Surat Pengajuan Cicilan (O) Ciputra Information System (CIS) (I/O) Bukti Penerimaan Uang	*Timeline* 1 hari kerja Note: CIS-Transaction-ERP-Voucher-View Voucher

Reproducing or copying without permission from Ciputra School of Business Makassar is Prohibited.
Any printed or downloaded document is uncontrolled copy.

MANUAL PENERIMAAN DANA

Aktivitas	Dokumen/ Catatan Mutu	Keterangan
B. Penerimaan Dana dari Non Mahasiswa		

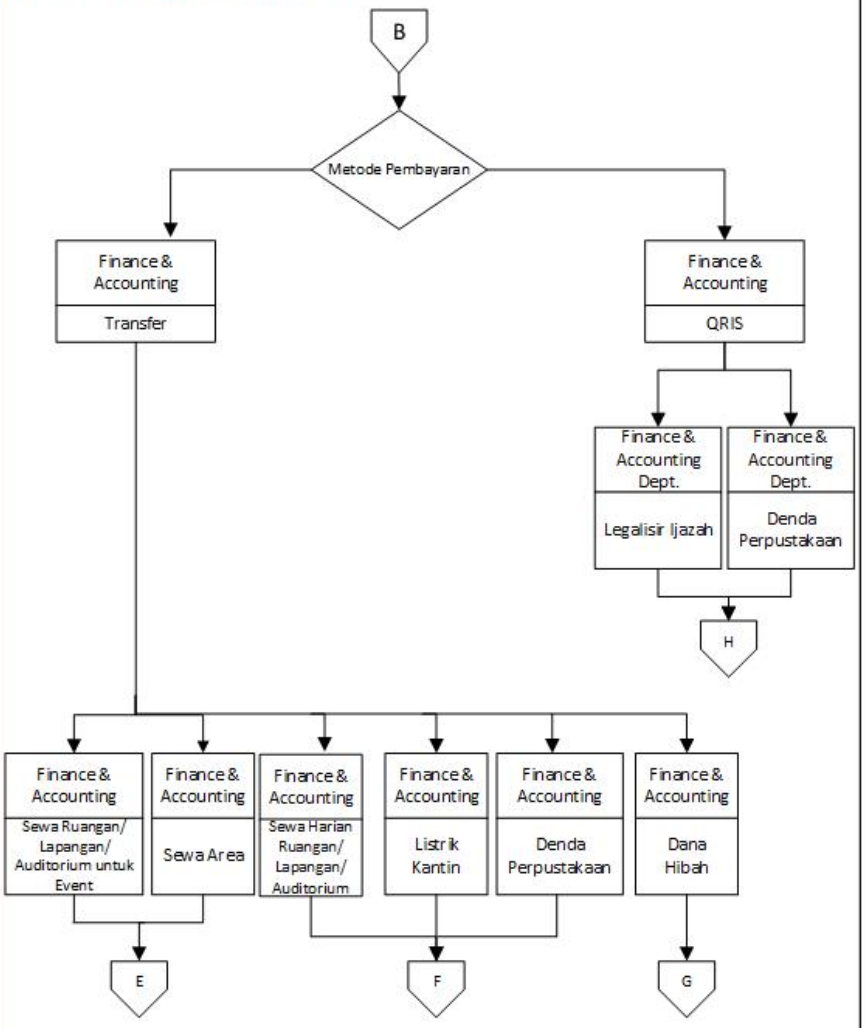

Pelaksanaan

Reproducing or copying without permission from Ciputra School of Business Makassar is Prohibited.
Any printed or downloaded document is uncontrolled copy.

MANUAL PENERIMAAN DANA

Aktivitas	Dokumen/Catatan Mutu	Keterangan
E. Pembayaran melalui transfer (Sewa Ruangan/Lapangan/Auditorium/Area)		
E		
Finance & Accounting – Memproses sewa ruangan / lapangan / auditorium / tenant	Dokumen Pendukung (I/O)	*Timeline* 1 hari kerja Note: Dokumen pendukung: - Sewa Ruangan/Lapangan/ Auditorium: menggunakan booking room - Sewa Area: memakai dokumen kontrak
Finance & Accounting – Membuat Invoice	Dokumen Pendukung (I); Invoice (O)	*Timeline* 1 hari kerja
Finance & Accounting – Menyetujui invoice	Invoice (I/O)	*Timeline* 1 hari kerja
Kena Pajak? (No / Yes)		
Finance & Accounting – Membuat faktur pajak	Invoice (I/O); Faktur Pajak (O)	*Timeline* 1 hari kerja
Finance & Accounting – Mengecek pembayaran	Rekening Koran (I); Bukti Pembayaran (I/O)	*Timeline* 1 hari kerja
Sudah dibayar? (No / Yes)		
Finance & Accounting – Membuat Kwitansi	Bukti Pembayaran (I); Kuitansi (O)	*Timeline* 1 hari kerja
Finance & Accounting – Menerbitkan bukti penerimaan uang	Bukti Pembayaran (I); Kuitansi (I); Bukti Penerimaan Uang (O); Ciputra Information System (CIS) (I/O)	*Timeline* 1 hari kerja Note: CIS-Transaction-ERP-Voucher-View Voucher
D		
Pelaksanaan		

Reproducing or copying without permission from Ciputra School of Business Makassar is Prohibited.
Any printed or downloaded document is uncontrolled copy.

MANUAL PENERIMAAN DANA

Aktivitas	Dokumen/Catatan Mutu	Keterangan
F. Pembayaran melalui transfer (Sewa Harian Ruangan/Lapangan/Auditorium, listrik kantin dan denda perpustakaan)		
F		
Finance & Accounting – Memproses dokumen terkait	Dokumen Pendukung (I); Bukti Pembayaran (I/O)	*Timeline* 1 hari kerja Note: Dokumen pendukung: - Sewa Harian Ruangan/ Lapangan/Auditorium: menggunakan booking room -Denda perpustakaan: memakai fine recapitulation report
Finance & Accounting – Mengecek pembayaran	Rekening Koran (I); Bukti Pembayaran (I/O)	*Timeline* 1 hari kerja
Sudah terbayar? (No / Yes)		
Kena Pajak? (No / Yes)		
Finance & Accounting – Membuat faktur pajak	Dokumen Pendukung (I); Faktur Pajak (O)	*Timeline* 1 hari kerja
Finance & Accounting – Membuat Kuitansi	Bukti Pembayaran (I); Kuitansi (O)	*Timeline* 1 hari kerja
Finance & Accounting – Menerbitkan bukti penerimaan uang	Bukti Pembayaran (I); Bukti Penerimaan Uang (O); Ciputra Information System (CIS) (I/O)	*Timeline* 1 hari kerja Note: CIS-Transaction-ERP-Voucher-View Voucher
D		

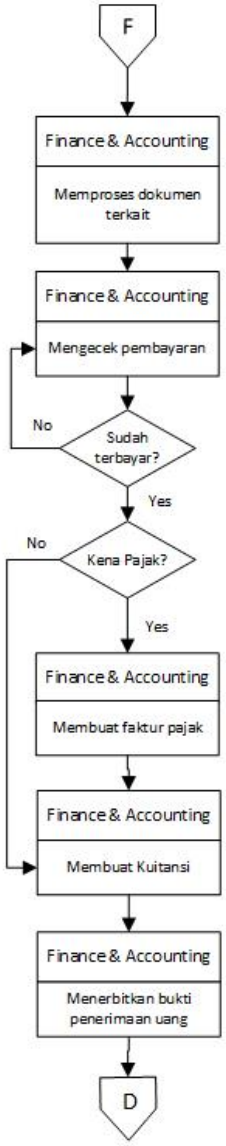

Pelaksanaan

Reproducing or copying without permission from Ciputra School of Business Makassar is Prohibited.
Any printed or downloaded document is uncontrolled copy.

MANUAL PENERIMAAN DANA

Aktivitas	Dokumen/Catatan Mutu	Keterangan
G ↓ Finance & Accounting Berkoordinasi dengan Departemen/Program Studi yang mendapatkan dana hibah	(I/O) Email	*Timeline* 1 hari kerja
↓ Finance & Accounting Mengecek mutasi dan menerbitkan bukti penerimaan dana	(I) Bukti transfer (O) Bukti Penerimaan Uang (O) Ciputra Information System (CIS)	*Timeline* 1 hari kerja Note: CIS-Transaction-ERP-Voucher-View Voucher
↓ D		
Pelaksanaan		

Reproducing or copying without permission from Ciputra School of Business Makassar is Prohibited.
Any printed or downloaded document is uncontrolled copy.

MANUAL PENERIMAAN DANA

Aktivitas	Dokumen/Catatan Mutu	Keterangan
H. Pembayaran melalui aplikasi QRIS		
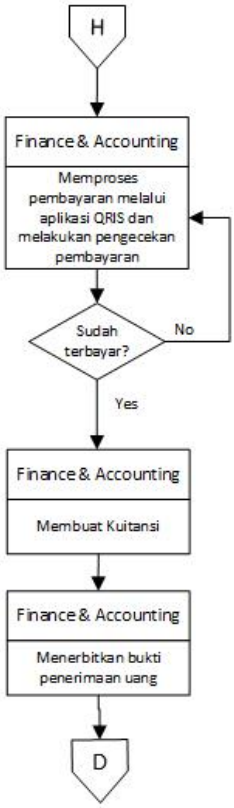	(I/O) Dokumen Pendukung (O) Bukti pembayaran	*Timeline* 1 hari kerja Note: -Denda perpustakaan: menggunakan fine recapitulation report -Untuk legalisir ijazah menggunakan form permintaan legalisir ijazah & transkrip.
	(I) Bukti Pembayaran (O) Kuitansi	*Timeline* 1 hari kerja
	(I) Bukti Pembayaran (O) Bukti Penerimaan Uang (O) Ciputra Information System (CIS)	*Timeline* 1 hari kerja Note: CIS-Transaction-ERP-Voucher-View Voucher
Pelaksanaan		

Reproducing or copying without permission from Ciputra School of Business Makassar is Prohibited.
Any printed or downloaded document is uncontrolled copy.

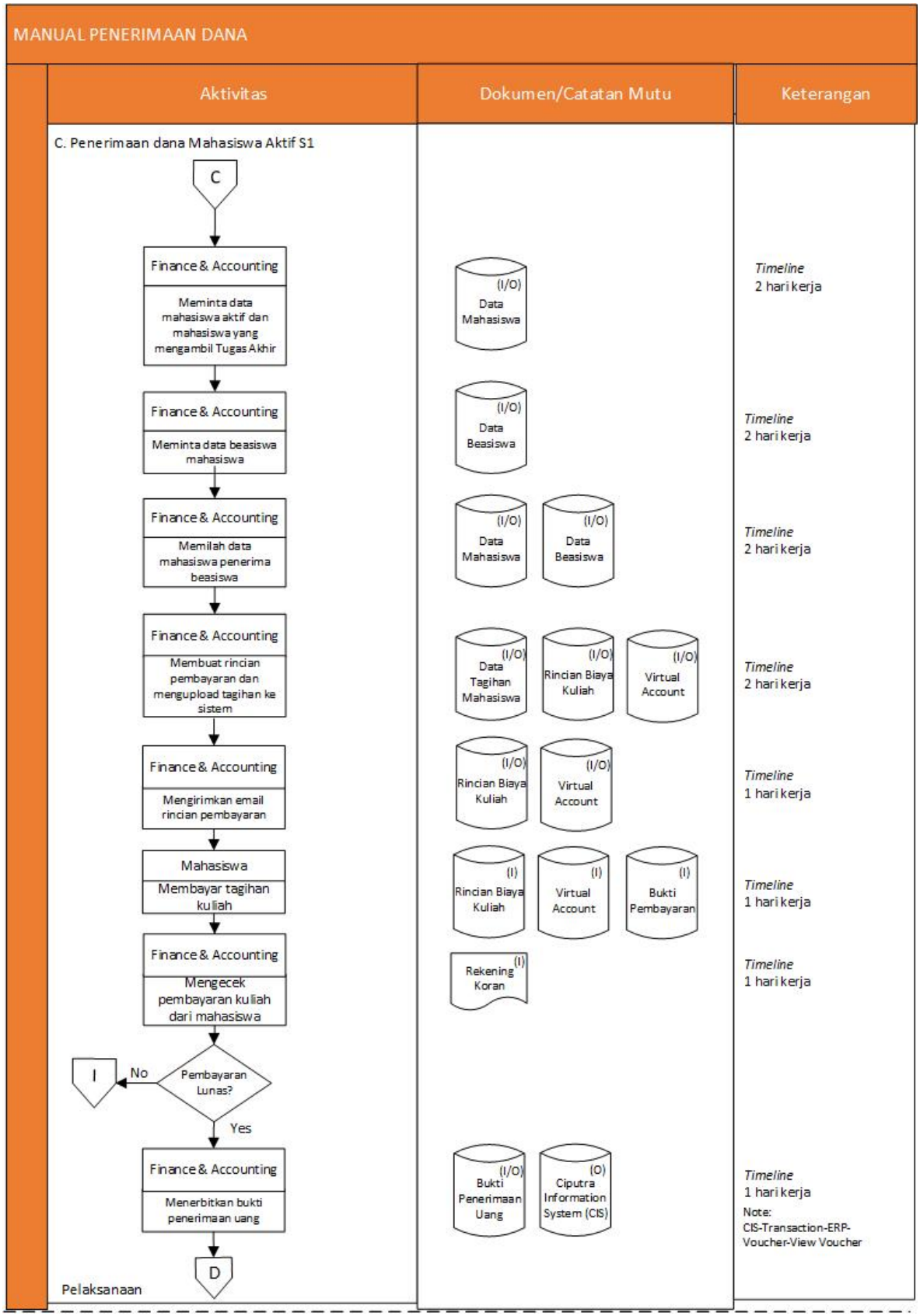

Reproducing or copying without permission from Ciputra School of Business Makassar is Prohibited.
Any printed or downloaded document is uncontrolled copy.

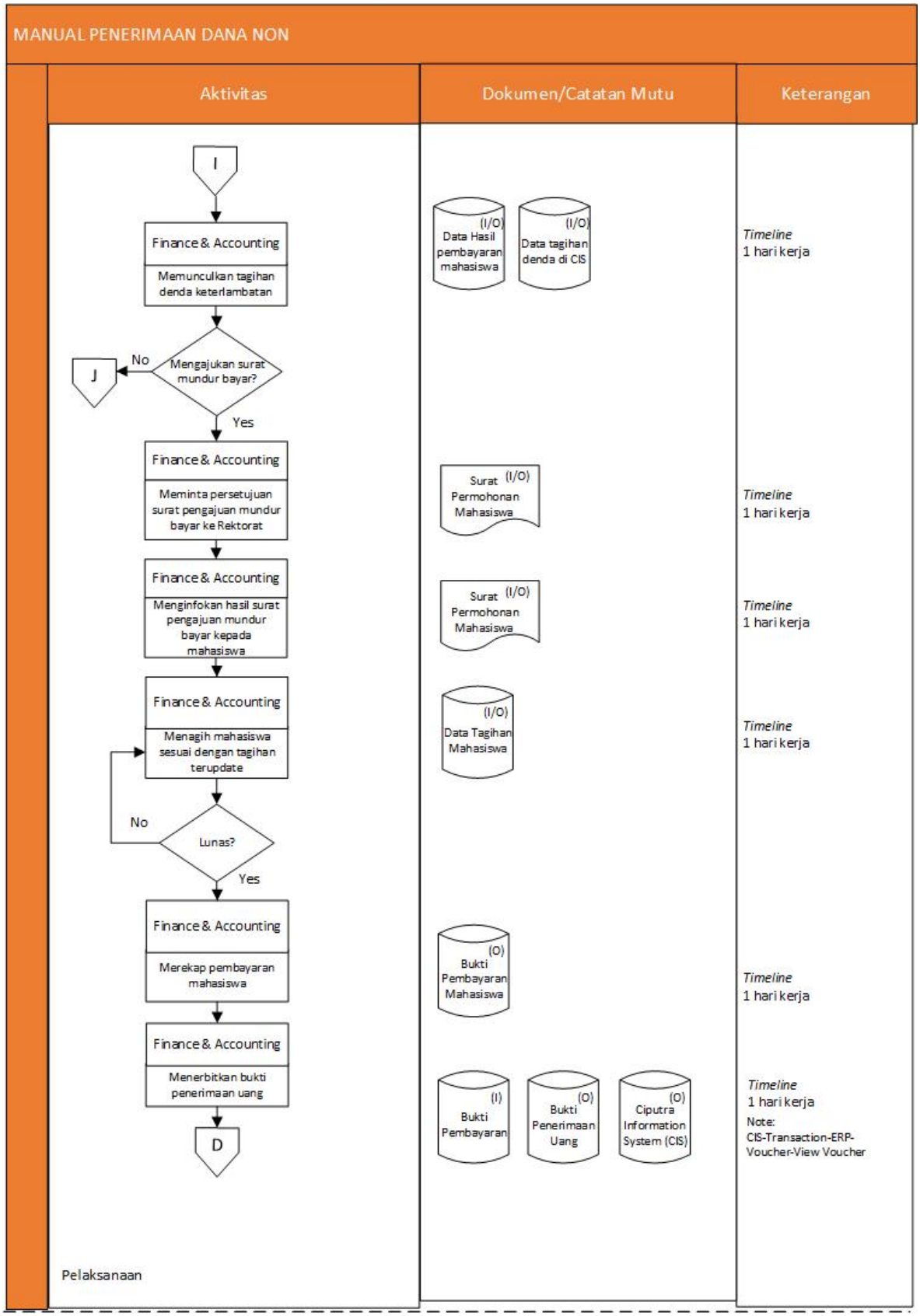

Reproducing or copying without permission from Ciputra School of Business Makassar is Prohibited.
Any printed or downloaded document is uncontrolled copy.

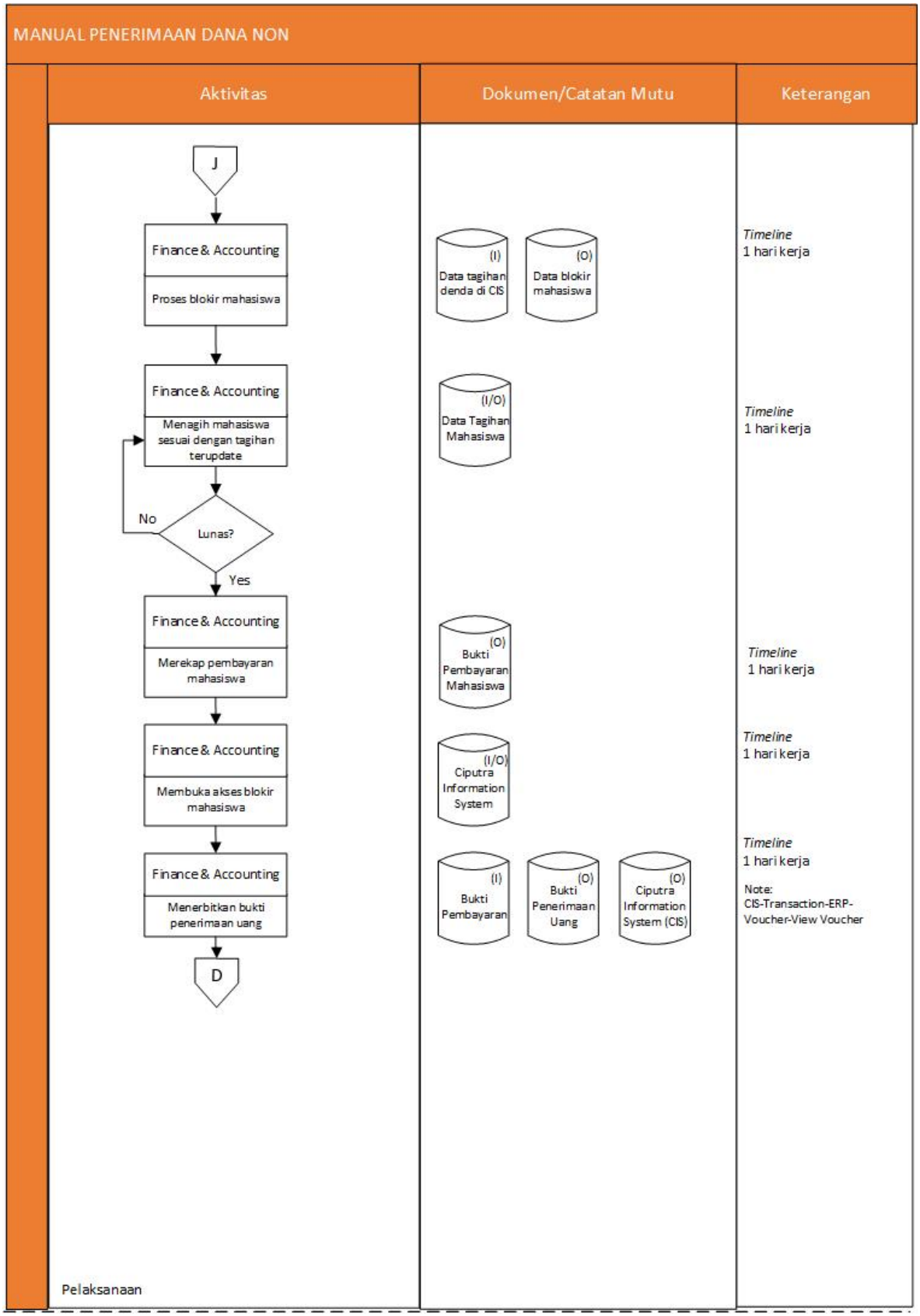

Reproducing or copying without permission from Ciputra School of Business Makassar is Prohibited.
Any printed or downloaded document is uncontrolled copy.

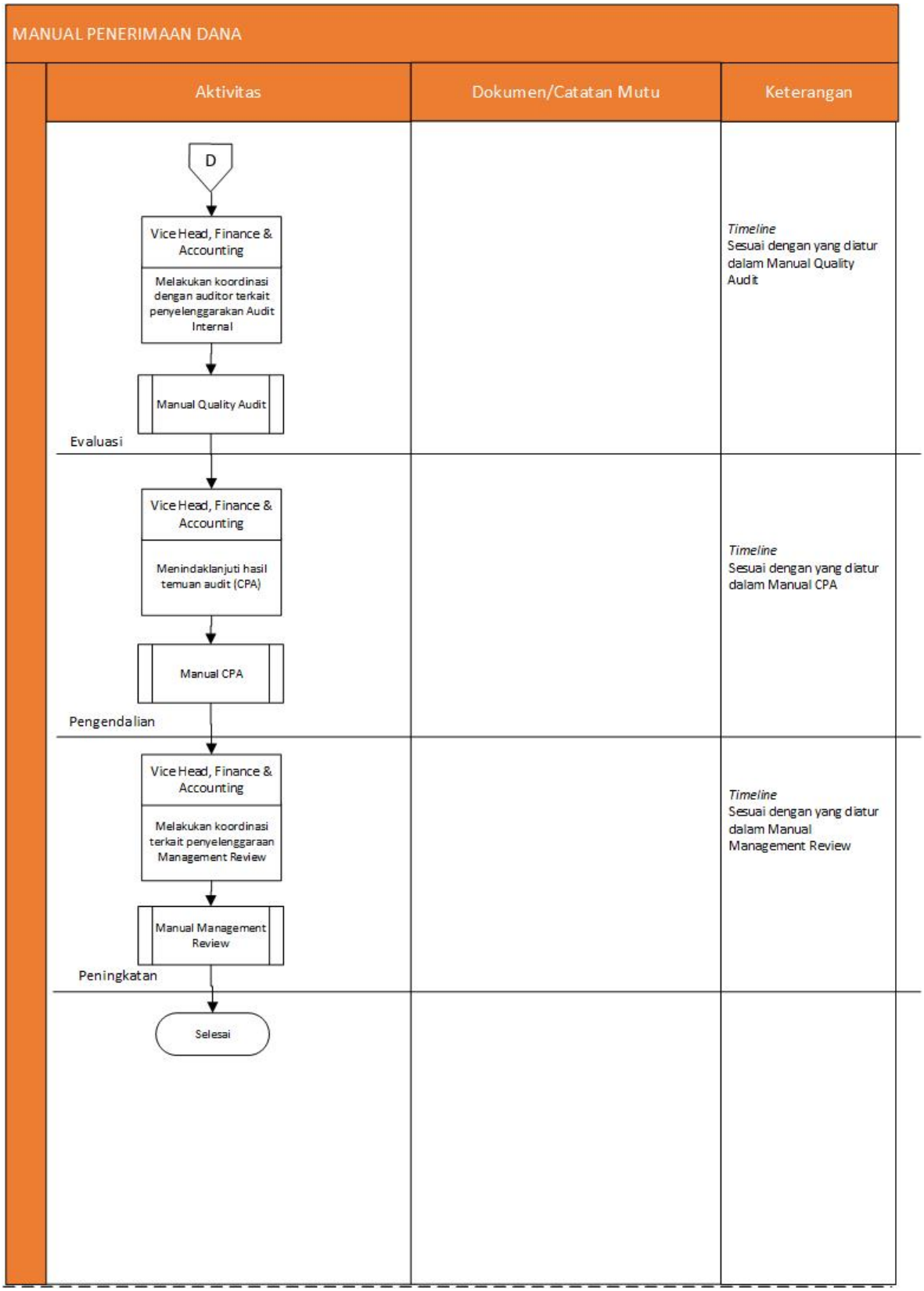

6. Dokumen Terkait

6.1 UCM/PLC/QA/01 Kebijakan SPMI STIE Ciputra Makassar
6.2 Statuta UC Makassar
6.3 Long Term Development (RPJP) UC Makassar
6.4 015/UCM-CHR/Kep/IX/2021 Surat Keputusan tentang Long Term Development Plan Departemen

Reproducing or copying without permission from Ciputra School of Business Makassar is Prohibited.
Any printed or downloaded document is uncontrolled copy.

Finance and Accounting (FA) STIE Ciputra Makassar Periode 2021-2040 rev. 00
6.5 Rencana Strategis (Renstra) UC Makassar
6.6 001/YCP/Per/VIII/2021 Statuta Sekolah Tinggi Ilmu Ekonomi Ciputra (CSB) Makassar
6.7 012C/CSB-CHR/Kep/VII/2021 Surat Keputusan tentang Penetapan Dokumen Rencana Strategis (Renstra) STIE Ciputra Makassar Periode 2021-2024 rev.00
6.8 012A/CSB-CHR/Kep/VII/2021 Surat Keputusan tentang Long Term Development Plan STIE Ciputra Makassar Periode 2021-2040 rev. 00

Reproducing or copying without permission from Ciputra School of Business Makassar is Prohibited.
Any printed or downloaded document is uncontrolled copy.